

- ORGANIZACION Y DESARROLLO QUE TIENEN LOS PUEBLOS INDIGENAS MEDIANTE SUS RECURSOS NATURALES - COMUNIDAD TAUCCA-

INTRODUCCION

- Estas comunidad muestra resultados exitosos en cuanto a organización comunal, conservación de suelos, forestación, pastos cultivados y cambio de valores y de ética de trabajo
- La experiencia obtenida en esta comunidad es fuente de formulación de políticas de desarrollo para comunidades campesinas e indígenas que muestran motivación e interés por modificar en el tiempo, la extrema pobreza y la pobreza de familias campesinas

CONVENIOS INTERNACIONALES DE RECURSOS NATURALES

- El Convenio 169 de la Organización Internacional del Trabajo sobre Pueblos Indígenas 1989
- Declaración de la Conferencia de las Naciones Unidas de Estocolmo 1972
- Declaración de Río sobre Desarrollo y Medio Ambiente 1992

RECURSOS NATURALES EN EL AMBITO LOCAL (Com. Taucca)

- **UBICACION GEOGRAFICA**

La Comunidad de Taucca se encuentra ubicada a 3,960 msnm. En el distrito de Chinchero, Provincia de Urubamba del Departamento de Cusco.

- Tiene una población de 200 habitantes,
- Compuesta por 40 familias,
- Tiene 622 Hectáreas de terreno
- Actividad económica: agricultura, ganadería y artesanía.

LA COMUNIDAD HACE 20 AÑOS

PROBLEMAS:

- MALA ORGANIZACIÓN
- ESCASEZ DE AGUA
- QUEMA DE LADERAS
- ESCASEZ DE TERRENOS
- TERRENOS EROSIONADOS
- ENFERMEDADES DE CULTIVOS
- FALTA DE CARRETERA
- FALTA REFORESTACION

CAUSAS:

- INCUMPLIMIENTO DE ACUERDOS Y OBLIGACIONES
- FALTA DE MANANTES
- DESCONOCIMIENTO DE LEYES
- POBLACION ANALFAVETO
- MALA UTILIZACION DE AGROQUIMICOS
- MALA ORGANIZACIÓN PARA EL MANTENIMIENTO DE VIAS
- NO HAY INTERES PARA EJECUTAR PLANTACIONES



MISION:

- fortalecer su organización para la ejecución de obras (rehabilitación de la carretera, local comunal e infraestructura productiva),
- capacitarse para el manejo adecuado de crianza de animales, pastos y cultivos
- mejorar el sistema hídrico rehabilitando y ampliando los terrenos mediante las terrazas de formación lenta y Agroforestería.



VISION

- gestionar sus recursos naturales participativamente, construyendo represas para captar agua fluvial esto para aumentar la producción agrícola
- proteger y preservar el medio ambiente.
- mejorar la calidad educativa de sus hijos
- mejorar su nivel de vida y ser ejemplo de desarrollo rural de toda la provincia y región.



LA PROBLEMÁTICA

- El diagnóstico situacional de la comunidad campesina de Tauccha, se identifica por los principales problemas que fueron los que trataron de dar soluciones mediante la planificación participativa
- Fue necesario que los líderes campesinos reaccionaran para buscar la unificación de fuerzas e iniciar el proceso de formación de un solo comité de gestión.
- El plan de trabajo participativo de la comunidad de Tauccha

PROBLEMAS	CAUSAS	ALTERNATIVAS DE SOLUCION
Escasez de agua para riego y consumo humano	Deficiencia de infraestructura de riego Perdida de cobertura vegetal del suelo y deforestación sobre pastoreo	Construcción de infraestructura hídrica Reforestación y agro forestaría
Escases de pastos para el mejoramiento de ganado	Sobre pastoreo Suelo infértil	Manejo adecuado en el engorde de ganado Abonamiento orgánico
Pérdida gradual de cubierta vegetal e incremento de la erosión de suelos.	Sobre pastoreo Presión sobre la tierra Deforestación	Manejo de ganado Reforestación y agro forestaría
Débil organización comunal para la ejecución de obras de interés comunal	Alcoholismo Mujeres y niños desinformados en sus derechos Poca sensibilidad campesina para el fortalecimiento de la organización comunal	Prohibición de la venta de alcohol Capacitación en derechos de mujer y niños Sensibilizar y motivar en desarrollo sostenible

LA INTERVENCION DE LAS INSTITUCIONES EN LAS COMUNIDADES INDIGENAS

El programa nacional de manejo de cuencas hidrográficas y conservación de suelos “PRONAMACHCS”, interviene entre el año de 1998 al 2002 en la comunidad campesina de Taucca del distrito de chinchero, departamento cusco Perú

Objetivo principal de la institución fue: aumentar los ingresos de la familia rural y aliviar la pobreza mediante la gestión adecuada y sostenida de los recursos naturales

Objetivos específicos son:

- Mejorar el manejo sostenible de los recursos naturales
- Incrementar la producción y productividad agrícola, mediante la aplicación de tecnología adecuada
- Fortalecer la organización rural mediante la capacitación permanente.



LA ORGANIZACIÓN COMUNAL

- Se organiza la gestión en base a una técnica organizacional; expresando en términos de estructura, norma y procedimientos, esto por lo general se encuentran escritos en el libro de actas y en documentos producido por la comunidad.
- Las normas consuetudinarias
- faenas comunales.
- Asambleas comunales.
- Se practica la democracia directa .



CONSERVACION DE SUELO

- La construcción de zanjas de infiltración
- Terrazas de formación lenta como obra de conservación de suelos.

Fin :

- Recuperación de pastos naturales
- Producción de cultivos andinos como: papas nativas.



LA REFORESTACION

- La Instalación de viveros forestales, macizos forestales, Agroforestería, con la finalidad de mejorar la cobertura vegetal en el entorno físico de la comunidad.

Como: Qeuña , Eucalipto, Pino, Capulí y otros

Por acuerdo comunal cada plantón de cualquier especie fue valorizado en nuevos soles de tal manera, que quienes ocasionen daño a los plantones deberán pagar el monto acordado en una asamblea.

LA REFORESTACION

- Se ha logrado forestar 50 ha de terreno hasta el 2003 y cada año aumentan en un 20% a 30% de plantones como:

- Pino
- Chachacoma
- Qolle
- Eucalipto
- Citicio
- Retama
- qeuña

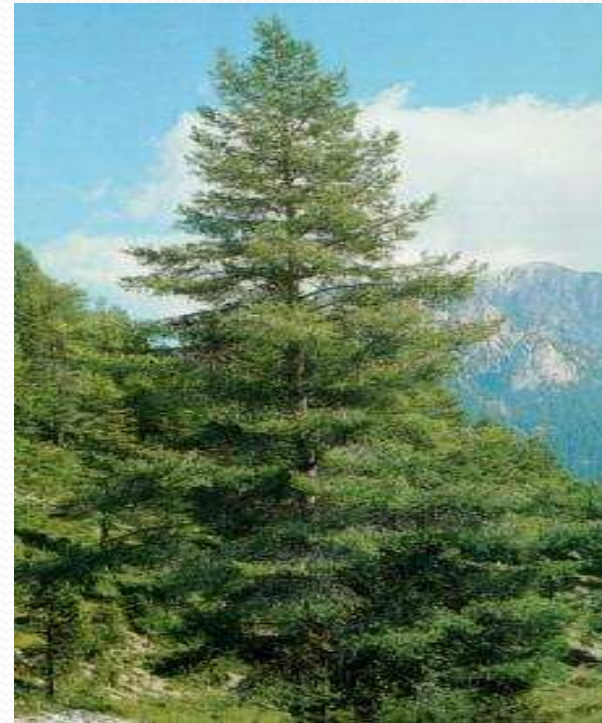

LA EDUCACION

- Antes de 1998 las mujeres y niños estaban encargados de pastorear el ganado ahora los niños y niñas asisten a la escuela para cursar sus estudios de primaria y secundaria y las mujeres y varones adultos se alfabetizaron en días acordadas.
- La consecuencia del acceso a la educación de las mujeres y niños se vio la disminución de fuerza de trabajo para la actividad de pastoreo especialmente de ovino



CONVIVENCIA DE LA COMUNIDAD CON LOS RECURSOS NATURALES

- Cuando la Gente Originaria toma consciencia, no destruye la naturaleza las especies de plantas y animales; sino que lo conserva, la respeta, por que es su fuente de vida, Este cuidado de la diversidad biológica lo realizan con toda intención y con toda normalidad es su modo de vivir
- Las razones por las cuales cuidan la naturaleza y no la convierten en desiertos son varias:

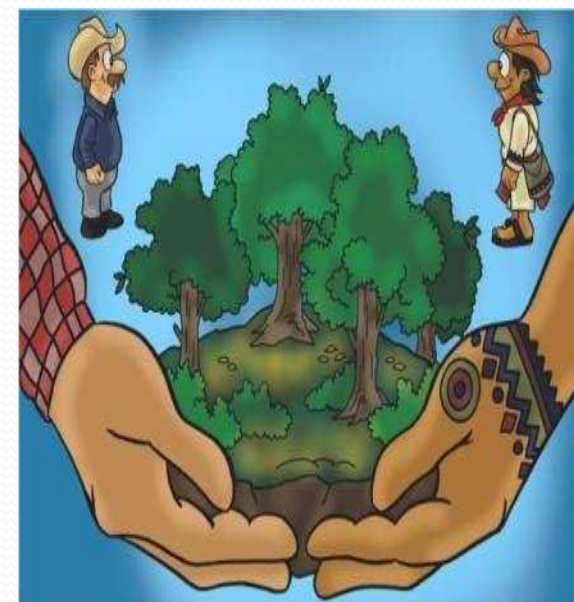

- 
- una de ellas es que ellos perciben y reconocen que es el fuente de vida para su supervivencia, como pueden conseguir de la naturaleza alimento, madera, medicinas, etc., les interesa poder seguir conservando y usar la naturaleza de un modo sostenible.
 - Otra razón es que, a pesar de que estos pueblos indígenas se dedican a cultivar plantas para darle varios usos
 - En general estos pueblos originarios tienen soluciones a problemas que los pueblos modernos causaron y que aún no saben cómo resolver como :
 - La Contaminación ambiental
 - Extinción de algunas especies de animales y plantas
 - superpoblación. Etc.

CONCLUSION

- En este trabajo podemos observar un despertar en la conciencia de protección y cuidado de la naturaleza, la gente nativa tradicional es la que tiene la clave para revertir los procesos que la civilización “moderna” prometen un futuro de sufrimiento y destrucción inimaginables.
- Ellos deben ser respetados y considerados como los portadores de conciencia espiritual en el mundo. Debemos cambiar la histórica manera de proceder con estos pueblos originarios y comenzar a valorar su gran sabiduría, para que todos vivamos de un modo más sabio, más sano y más humano.